



Interregionale Arbeitsmarktbeobachtungsstelle  
Observatoire **Interrégional** du marché de l'emploi



## NEWSLETTER IBA Februar 2018

### Inhalt

1. Entwicklung der Erwerbsbevölkerung zwischen 1999 und 2016
2. Entwicklung des Durchschnittsalters der Erwerbspersonen

*Liebe Leserinnen, liebe Leser,*

*das IBA-Werkstattgespräch am 20. November 2017 war der Auftakt der Arbeiten zum Thema „Die Situation der älteren Arbeitnehmer auf dem Arbeitsmarkt der Großregion“, das als Schwerpunktthema einen Teil des IBA-Berichts für den 16. Gipfel der Exekutiven unter luxemburgischer Präsidentschaft darstellen wird, der Ende 2018 erscheint. Die Arbeiten zu diesem neuen Thema stehen im Zusammenhang mit der demographischen Entwicklung in alternden Gesellschaften und der von der Europäischen Union eingeführten Erhöhung der Zielwerte für die Beschäftigungsquote. Diese beiden Faktoren haben einen offensichtlichen Einfluss sowohl auf die Anzahl der Erwerbspersonen als auch auf die Struktur der Beschäftigung. In diesem Kontext würden wir Ihnen gerne einige der aktuellen Tendenzen vorstellen.*

*Das Netzwerk der IBA*

## NEWSLETTER OIE Février 2018

### Contenu

1. Evolution de la population active entre 1999 et 2016
2. Evolution de l'âge moyen de la population active

*Chères lectrices, chers lecteurs,*

*la tenue de l'atelier-débat organisé par l'OIE en novembre dernier a marqué le début des travaux menés sur le thème de la situation des seniors sur le marché du travail de la Grande Région, qui constituera un cahier thématique du rapport de l'OIE pour le 16e Sommet des Exécutifs présidé par le Luxembourg publié à la fin de l'année 2018. Les travaux sur ce nouveau thème s'inscrivent dans un contexte de changement démographique caractérisé par une société qui vieillit, mais encore de mise en place d'objectifs de hausse du taux d'emploi par l'Union Européenne, qui ont des répercussions manifestes sur le volume de la population active, mais également sur sa structure. Dans ce contexte, nous souhaitons vous présenter ci-dessous certaines tendances qui ont déjà pu être observées.*

*L'équipe du réseau OIE*

## Entwicklung der Erwerbsbevölkerung zwischen 1999 und 2016

## Evolution de la population active entre 1999 et 2016

### Evolution de la population active résidente (15-64 ans) entre 1999 et 2016 (Base 100 en 1999)

Entwicklung der Zahl der Erwerbspersonen zwischen 1999 und 2016  
(am WO, 15-64 Jahre) – (1999=100)

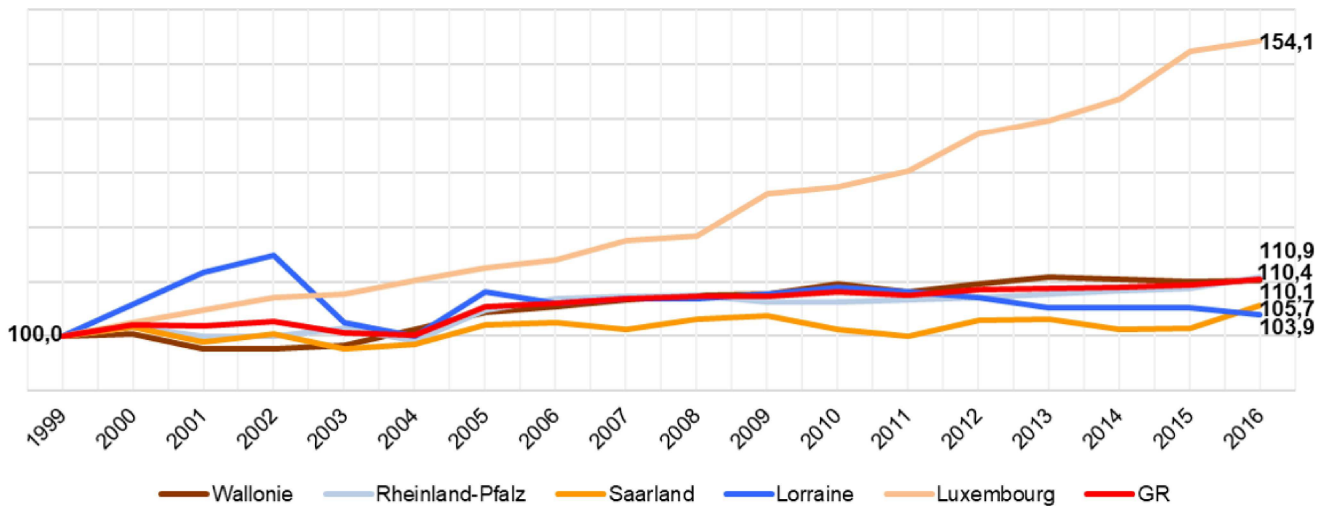

Zwischen 1999 und 2016 ist die Erwerbsbevölkerung\* (15 bis 64 Jahre) in allen großregionalen Teilregionen kontinuierlich gestiegen. So verzeichnet die Großregion in diesem Zeitraum eine Zunahme von einer halben Million Erwerbspersonen und erreichte 2016 somit 5,3 Millionen Personen. Der stärkste Anstieg dieser Bevölkerungskategorie ist in Rheinland-Pfalz festzustellen (+202.500 Personen), gefolgt von der Wallonie (+137.100 Personen). Im Saarland und in Lothringen ist die Entwicklung mit einer Steigerung von 26.500 bzw. 37.400 Personen am schwächsten ausgefallen. Der stärkste relative Zuwachs ist in Luxemburg zu beobachten, wo die Erwerbsbevölkerung von 179.700 auf 276.900 Personen gestiegen ist, was einer Zunahme von 54% entspricht.

\*Erwerbsbevölkerung (auch als Erwerbspersonen oder Arbeitskräfte bezeichnet) umfassen die Erwerbstätigen und

Entre 1999 et 2016, la population active\* (15-64 ans) n'a cessé de progresser, et ce, dans toutes les composantes grande-régionales. Ainsi, la Grande Région enregistre une augmentation d'un demi-million d'actifs sur la période, pour atteindre 5,3 millions de personnes en 2016. C'est en Rhénanie-Palatinat que l'évolution de cette catégorie de la population en absolu a été la plus forte (+ 202 500 personnes), suivi de la Wallonie (+ 137 100). C'est en Sarre et en Lorraine qu'elle a été la plus faible, avec une hausse de respectivement 26 500 et 37 400 personnes. La hausse relative la plus importante est à observer au Luxembourg, où la population active est passée de 179 700 à 276 900 personnes, soit une hausse de 54 % sur la période.

\*La population active (ou actifs ou forces de travail) rassemble les personnes actives occupées et celles sans emploi.

**Évolution de l'âge moyen de la population active résidente  
(15-64 ans) (1999-2016)**  
*Entwicklung des Durchschnittsalters der Erwerbspersonen  
(am WO, 15-64 Jahre, 1999-2016)*

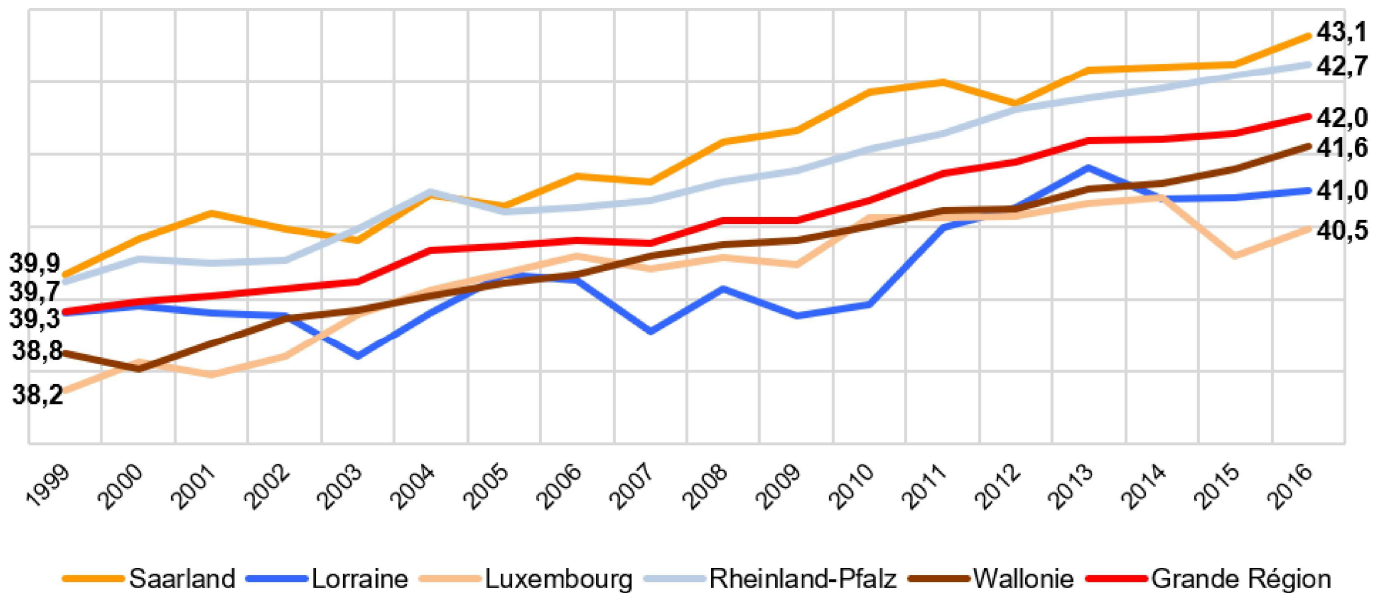

## Entwicklung des Durchschnittsalters der Erwerbspersonen

Während die Erwerbsbevölkerung in der Großregion zwischen 1999 und 2016 um eine halbe Million Personen zugenommen hat, ist sie auch gleichzeitig älter geworden. Denn ihr Durchschnittsalter ist im Untersuchungszeitraum von 39,3 auf 42 Jahre gestiegen (+2,7 Jahre). Der Anstieg des Durchschnittsalters der Erwerbsbevölkerung ist am stärksten in Deutschland gewesen (Saarland: +3,3 Jahre; Rheinland-Pfalz: +3,0 Jahre). Die schwächste Zunahme ist mit +1,7 Jahren in Lothringen zu beobachten. In Luxemburg ist die Erwerbsbevölkerung mit einem Durchschnittsalter von 40 Jahren am jüngsten (+2,2 Jahre zwischen 1999 und 2016). Die Wallonie ist die Teilregion, die dem großregionalen Durchschnitt am nächsten liegt, sowohl bei der relativen als auch der absoluten

## Evolution de l'âge moyen de la population active

Alors que les actifs en Grande Région sont devenus plus nombreux d'un demi-million de personnes entre 1999 et 2016, cette population a également vieilli au fil du temps. En effet, sur la période observée, son âge moyen est passé de 39,3 en 1999 à 42 ans en 2016 (+2,7 années). La hausse de l'âge moyen de la population active a été plus la plus marquée en Allemagne (Sarre : + 3,3 années ; Rhénanie-Palatinat : + 3,0 années). La plus faible progression est à observer en Lorraine avec une hausse absolue de 1,7 année. C'est au Luxembourg que la population active est la plus jeune, avec une moyenne de 40 ans (+ 2,2 années sur la période). La région wallonne est la composante se rapprochant le plus de la moyenne grande-régionale, tant au niveau de l'évolution relative que de l'évolution absolue.

Entwicklung. Das Durchschnittsalter beträgt 41,6 Jahre, was einer Steigerung von 2,8 Jahren innerhalb des beobachteten Zeitraumes entspricht. Der Gegensatz zwischen der Anzahl der zu den Baby-Boom-Generationen gehörenden Personen, die aktuell noch auf dem Arbeitsmarkt präsent sind, und der nachfolgenden Generationen sollte dazu führen, dass das Durchschnittsalter der Erwerbsbevölkerung sich in den kommenden Jahren weiter erhöht.

L'âge moyen y est de 41,6 ans, soit une hausse de 2,8 années sur la période. Le contraste entre les effectifs des générations du baby-boom encore présentes sur le marché du travail et les générations suivantes aux effectifs plus faibles devrait amener à ce que l'âge moyen de la population active s'élève encore davantage dans les années à venir.

Wenn Sie diese E-Mail (an: [Florence.Jacquey@granderegion.net](mailto:Florence.Jacquey@granderegion.net)) nicht mehr empfangen möchten, können Sie diese [hier](#) abbestellen.

INFO-Institut e.V.  
Pestelstraße 6  
66121 Saarbrücken  
Deutschland  
[admin@iba-oie.eu](mailto:admin@iba-oie.eu)

